



PLANO MUNICIPAL DE SANEAMENTO BÁSICO DE ARAÇÁI



**Produto 1 – Plano de Trabalho, Programa de
Mobilização Social e Programa de Comunicação
Social**

OUTUBRO/2014

Volume I



Produto 1- Plano Municipal de Saneamento Básico

APRESENTAÇÃO

O presente documento tem por objetivo apresentar o **Produto 1 – Plano de Trabalho da Prefeitura Municipal de Araçá, oriundo do Termo de Compromisso firmado com o Comitê da Bacia Hidrográfica do Rio das Velhas (CBH Velhas) e a Associação Executiva de Apoio à Gestão de Bacias Hidrográficas Peixe Vivo (AGB Peixe Vivo) para elaboração do Plano Municipal de Saneamento Básico (PMSB) do município de Araçá.**

O documento busca definir em seu escopo as diretrizes gerais para desenvolvimento dos estudos, análises e diagnósticos, que subsidiarão a elaboração do Plano Municipal de Saneamento Básico (PMSB) do Município de Araçá, que abrangerá os setores de abastecimento de água, esgotamento sanitário, resíduos sólidos e drenagem pluvial.

Este documento terá como base de consulta a Lei Federal 11.445/2007, que estabelece as diretrizes nacionais para o Saneamento Básico, e as definições do Termo de Referência do Ato Convocatório 03/2014, visando ainda a compatibilização e integralidade das políticas públicas já adotadas.

Este volume abrange também a metodologia de trabalho e ações a serem adotados, para a sensibilização da sociedade quanto à relevância do PMSB e da sua participação ao longo de todo o processo de sua construção.

O escopo do PMSB de Araçá apresenta o desenvolvimento de 6 Produtos específicos, conforme apresentado abaixo:

- Produto 1 – Plano de Trabalho e Plano de Mobilização Social
- Produto 2 - Diagnóstico da Situação do Saneamento Básico
- Produto 3 - Prognósticos e Alternativas para a Universalização dos Serviços

PREFEITURA MUNICIPAL DE ARAÇÁ

Rua 1º de Março, 142 - Centro – CEP: 35777-000 – TELEFAX: (31)3715-6139

Home: www.aracai.mg.gov.br - e-mail: pmaracai@bol.com.br



Produto 1- Plano Municipal de Saneamento Básico

- Produto 4 - Programas, Projetos e Ações e Mecanismos e Procedimentos para a Avaliação Sistemática
- Produto 5 - Termo de Referência para a Elaboração do Sistema de Informações Municipal sobre Saneamento Básico
- Produto 6 - Relatório Final do Plano - Documento Síntese

Visando dar suporte técnico aos municípios na elaboração dos Planos Municipais de Saneamento Básico, o CBH Velhas disponibilizou recursos para a contratação de empresa de consultoria especializada para disponibilizar técnicos especializados em saneamento básico, para assessorar de forma tutorial na elaboração dos respectivos PMSB de 8 municípios, incluindo-se Araçá, de acordo com os ditames da Lei Federal nº 11.445, de 05 de janeiro de 2007.

A seguir encontram-se dispostos os dados gerais da consultoria especializada para assessorar, de forma tutorial, a elaboração do PMSB dos Municípios de Araçá, Congonhas do Norte, Cordisburgo, Jequitibá, Pedro Leopoldo, Várzea da Palma, Prudente de Moraes e Raposos.

- Contratante: **Associação Executiva de Apoio à Gestão de Bacias Hidrográficas Peixe Vivo – AGB Peixe Vivo.**
- Contratada: **Instituto de Gestão de Políticas Sociais – Instituto Gesois.**
- Contrato: **nº 03/2014**
- Assinatura do Contrato em: **10 de setembro de 2014.**
- Assinatura da Ordem de Serviço em: **10 de setembro de 2014.**
- Serviço Contratado: **Consultoria Especializada para Disponibilizar Técnicos Especializados em Saneamento Básico, para Assessorar de forma Tutorial a Elaboração dos Planos Municipais de Saneamento Básico dos Municípios de Araçá, Congonhas do**

PREFEITURA MUNICIPAL DE ARAÇÁ

Rua 1º de Março, 142 - Centro – CEP: 35777-000 – TELEFAX: (31)3715-6139

Home: www.aracai.mg.gov.br - e-mail: pmaracai@bol.com.br



Produto 1- Plano Municipal de Saneamento Básico

Norte, Cordisburgo, Jequitibá, Pedro Leopoldo, Várzea da Palma, Prudente de Moraes e Raposos.

- **Prazo de Execução: 12 meses, com vigência a partir da data de emissão da Ordem de Serviço.**
- **Cronograma: ver Cronograma Físico de Desenvolvimento das Atividades desse relatório.**
- **Valor: R\$ 561.281,76 (quinhentos e sessenta e um mil, duzentos e oitenta e um reais e setenta e seis centavos)**

PREFEITURA MUNICIPAL DE ARAÇÁ

Rua 1º de Março, 142 - Centro – CEP: 35777-000 – TELEFAX: (31)3715-6139

Home: www.aracai.mg.gov.br - e-mail: pmaracai@bol.com.br



Produto 1- Plano Municipal de Saneamento Básico

SUMÁRIO

1. INTRODUÇÃO	9
2. CONTEXTUALIZAÇÃO DO CENÁRIO LEGAL DAS ATRIBUIÇÕES DE COMPETÊNCIAS DOS SISTEMAS DE SANEAMENTO BÁSICO	12
3. CARACTERIZAÇÃO DO MUNICÍPIO DE ARAÇÁI	14
4. INFORMAÇÕES INICIAIS SOBRE O SANEAMENTO BÁSICO DO MUNICÍPIO DE ARAÇÁI	17
4.1 ABASTECIMENTO DE ÁGUA	17
4.2 ESGOTAMENTO SANITÁRIO	18
4.3 LIMPEZA URBANA E MANEJO DE RESÍDUOS SÓLIDOS URBANOS.....	18
4.4 DRENAGEM E MANEJO DE ÁGUAS URBANAS	20
5. METODOLOGIA PARA O DESENVOLVIMENTO DOS TRABALHOS	22
6. PLANO DE TRABALHO	24
6.1 EQUIPE TÉCNICA.....	28
7. PLANO DE MOBILIZAÇÃO E COMUNICAÇÃO SOCIAL.....	30
7.1 METODOLOGIA	30
7.2 AÇÕES E ATIVIDADES PROPOSTAS	31
8. CALENDÁRIO DAS ATIVIDADES	33
9. CRONOGRAMA DAS ATIVIDADES	34
10. CONSIDERAÇÕES FINAIS	38
REFERÊNCIAS BIBLIOGRÁFICAS	39
ANEXOS.....	40

PREFEITURA MUNICIPAL DE ARAÇÁI

Rua 1º de Março, 142 - Centro – CEP: 35777-000 – TELEFAX: (31)3715-6139

Home: www.aracai.mg.gov.br - e-mail: pmaracai@bol.com.br



Associação Executiva de Apoio à Gestão
de Bacias Hidrográficas Peixe Vivo



Produto 1- Plano Municipal de Saneamento Básico

LISTA DE SIGLAS

AGB Peixe Vivo- Associação Executiva de Apoio à Gestão de Bacias Hidrográficas Peixe Vivo

CBH Velhas - Comitê da Bacia Hidrográfica do Rio das Velhas

COPASA - Companhia de Saneamento de Minas Gerais

CREA - Conselho Regional de Engenharia Arquitetura e Agronomia

DBO - Demanda Bioquímica de Oxigênio

ETE - Estação de Tratamento de Esgoto

FUNASA - Fundação Nacional de Saúde

IBGE - Instituto Brasileiro de Geografia e Estatística

PDRH - Plano Diretor de Recursos Hídricos

PMSB - Plano Municipal de Saneamento Básico

SNIS - Sistema Nacional de Informações sobre Saneamento

UTE – Unidade Territorial Estratégica.

PREFEITURA MUNICIPAL DE ARAÇÁ

Rua 1º de Março, 142 - Centro – CEP: 35777-000 – TELEFAX: (31)3715-6139

Home: www.aracai.mg.gov.br - e-mail: pmaracai@bol.com.br



Produto 1- Plano Municipal de Saneamento Básico

LISTA DE TABELAS

Tabela 1 – Calendário das atividades.....	33
Tabela 2 – Cronograma das atividades para elaboração do PMSB.	34

PREFEITURA MUNICIPAL DE ARAÇÁ

Rua 1º de Março, 142 - Centro – CEP: 35777-000 – TELEFAX: (31)3715-6139
Home: www.aracai.mg.gov.br - e-mail: pmaracai@bol.com.br



Produto 1- Plano Municipal de Saneamento Básico

LISTA DE FIGURAS

Figura 1: Localização do município de Araçáí.....	14
Figura 2: UTEs Bacia Rio das Velhas.....	16
Figura 3: Reservatório de água e casa de química da COPASA.....	17
Figura 4: Despejo de esgotos sem tratamento prévio no Córrego do Candoca.....	18
Figura 5: Aterro Controlado de Araçáí.....	19
Figura 6: Disposição inadequada de resíduos sólidos urbanos no aterro controlado...	20
Figura 7: Boca de lobo localizada no Centro de Araçáí.....	21
Figura 8: Etapas para a elaboração do PMSB.....	25
Figura 9: Produtos previstos no PMSB em Araçáí.....	26

PREFEITURA MUNICIPAL DE ARAÇÁÍ

Rua 1º de Março, 142 - Centro – CEP: 35777-000 – TELEFAX: (31)3715-6139
Home: www.aracai.mg.gov.br - e-mail: pmaracai@bol.com.br



Associação Executiva de Apoio à Gestão de Bacias Hidrográficas Peixe Vivo



Produto 1- Plano Municipal de Saneamento Básico

1. INTRODUÇÃO

De acordo com Goulart (2005), o Rio das Velhas nasce em Ouro Preto e deságua no Rio São Francisco na Barra do Guaicuí, sua extensão total é de 801 km. Trata-se do maior afluente do Rio São Francisco. A bacia hidrográfica do Rio das Velhas abrange 51 municípios com população estimada de 4,8 milhões de habitantes.

Em 1998 foi criado por meio do Decreto Estadual nº 39.692 o Comitê da Bacia Hidrográfica do Rio das Velhas (CBH Velhas), visando promover a gestão das águas de maneira sustentável. O Comitê é composto por 28 membros titulares e 28 suplentes. Possui 4 câmaras técnicas, cuja função é auxiliar nas decisões do CBH Velhas.

Vinculados ao CBH Velhas atuam os subcomitês, que são órgãos colegiados, consultivos e propositivos. O principal objetivo da criação dos subcomitês é a descentralização da gestão das águas na bacia hidrográfica do Rio das Velhas, facilitando portanto, a atuação em nível local.

Araçá não faz parte de nenhum subcomitê. No entanto, o CBH Velhas almeja com a atualização do Plano Diretor da bacia do Velhas a criação do subcomitê Ribeirões Tabocas e Onça. Os municípios vinculados ao mencionado subcomitê são Cordisburgo e Araçá.

Juntamente com o CBH Velhas atua a Associação Executiva de Apoio à Gestão de Bacias Hidrográficas Peixe Vivo (AGB Peixe Vivo), que é uma associação civil, pessoa jurídica de direito privado, criada em 2006 para exercer as funções de Agência de Bacia para o CBH Velhas. Segundo a AGBPV (2013), a Associação está legalmente habilitada a exercer as funções de Entidade Equiparada às ações de Agência de Bacia para 02 (dois) Comitês Estaduais mineiros, sendo: CBH Velhas (SF5) e CBH Pará (SF2). Além dos Comitês Estaduais mineiros, a AGB Peixe Vivo foi selecionada para ser a

PREFEITURA MUNICIPAL DE ARAÇÁ

Rua 1º de Março, 142 - Centro – CEP: 35777-000 – TELEFAX: (31)3715-6139

Home: www.aracai.mg.gov.br - e-mail: pmaracai@bol.com.br



Produto 1- Plano Municipal de Saneamento Básico

Entidade Delegatária das funções de Agência de Águas do Comitê da Bacia Hidrográfica do Rio São Francisco (CBHSF).

A bacia hidrográfica do Rio das Velhas encontra-se em nível de degradação muito avançado. De acordo com Goulart (2005), a salubridade do Rio das Velhas é ameaçada pelos despejos in natura de esgotos domésticos e industriais. Além disso, o esgoto vem acompanhado de lixo, o que favorece a degradação do rio.

Com o objetivo de melhorar a qualidade das águas do Rio das Velhas e proporcionar conseqüentemente a volta dos peixes ao rio, o CBH do Velhas junto com a AGB Peixe Vivo firmaram parceria com o Conselho Regional de Engenharia Arquitetura e Agronomia de Minas Gerais (CREA Minas). O intuito da parceria é oferecer apoio técnico, auxiliando os municípios através de capacitação, para elaboração dos Planos Municipais de Saneamento Básico (PMSB) no contexto da bacia, considerando os que ainda não possuem o referido Plano. O CBH Velhas, por meio da AGB Peixe Vivo, está investindo recursos da cobrança pelo uso da água para financiar a elaboração dos Planos de Saneamento.

Os objetivos da elaboração do Plano Municipal de Saneamento Básico são muitos, dentre eles: cumprimento da lei 11.445 de 5 de janeiro de 2007, relacionada ao saneamento básico; proteção dos recursos hídricos; garantir salubridade ambiental e coletiva; controle de todas as formas de poluição; assegurar o abastecimento de água; universalização do acesso ao saneamento básico; sustentabilidade econômico-financeira; melhoria da qualidade do meio ambiente e conseqüentemente à qualidade de vida da população.

Buscando solucionar os problemas referentes ao saneamento básico no município de Araçá, será elaborado seu Plano Municipal de Saneamento Básico, tendo como norteador a Lei 11.445/2007, que trata das diretrizes nacionais para o saneamento básico, as demais legislações pertinentes ao

PREFEITURA MUNICIPAL DE ARAÇÁ

Rua 1º de Março, 142 - Centro – CEP: 35777-000 – TELEFAX: (31)3715-6139

Home: www.aracai.mg.gov.br - e-mail: pmaracai@bol.com.br



Produto 1- Plano Municipal de Saneamento Básico

tema e as diretrizes estabelecidas no referido Ato Convocatório nº 03/2014, em seu Termo de Referência, referente a presente contratação.

É importante ressaltar que a participação popular é fundamental em todas as etapas da elaboração do Plano Municipal de Saneamento Básico, para que ocorra de fato o alcance dos objetivos. Uma vez que, os habitantes do município conhecem profundamente quais são os problemas enfrentados relacionados ao saneamento básico e quais as soluções almejadas.

A elaboração do Plano ocorrerá em seis fases, resultando nos seis produtos apresentados abaixo:

- ✓ Produto 1 - Planejamento do Processo de Elaboração do Plano;
- ✓ Produto 2 - Diagnóstico da Situação do Saneamento Básico;
- ✓ Produto 3 - Prognósticos e Alternativas para a Universalização dos Serviços;
- ✓ Produto 4 - Programas, Projetos e Ações e Mecanismos e Procedimentos para a Avaliação Sistemática;
- ✓ Produto 5 - Termo de Referência para a Elaboração do Sistema de Informações Municipal sobre Saneamento Básico;
- ✓ Produto 6 - Relatório Final do Plano - Documento Síntese.

O Produto 1 tem por objetivo apresentar metodologias, estratégias e instrumentos que possibilitem a mobilização e participação social, para envolver os diversos seguimentos sociais na construção e no controle social da política pública de Saneamento Básico no Município. Assim, o Plano de Trabalho elaborado apresenta o planejamento de todo o processo de elaboração do PMSB, com detalhamento de suas ações e atividades propostas. Assim, o presente Produto contempla em sua síntese – Plano de trabalho, Programa de Mobilização Social e Programa de Comunicação Social do PMSB de Araçá.

PREFEITURA MUNICIPAL DE ARAÇÁ

Rua 1º de Março, 142 - Centro – CEP: 35777-000 – TELEFAX: (31)3715-6139
Home: www.aracai.mg.gov.br - e-mail: pmaracai@bol.com.br



Produto 1- Plano Municipal de Saneamento Básico

2. CONTEXTUALIZAÇÃO DO CENÁRIO LEGAL DAS ATRIBUIÇÕES DE COMPETÊNCIAS DOS SISTEMAS DE SANEAMENTO BÁSICO

A Lei nº 11.445/2007 institui a Política Nacional do Saneamento Básico. De acordo com a mencionada Lei saneamento básico:

É o conjunto de serviços, infraestruturas e instalações operacionais de:

a) *abastecimento de água potável: constituído pelas atividades, infraestruturas e instalações necessárias ao abastecimento público de água potável, desde a captação até as ligações prediais e respectivos instrumentos de medição;*

b) *esgotamento sanitário: constituído pelas atividades, infraestruturas e instalações operacionais de coleta, transporte, tratamento e disposição final adequados dos esgotos sanitários, desde as ligações prediais até o seu lançamento final no meio ambiente;*

c) *limpeza urbana e manejo de resíduos sólidos: conjunto de atividades, infraestruturas e instalações operacionais de coleta, transporte, transbordo, tratamento e destino final do lixo doméstico e do lixo originário da varrição e limpeza de logradouros e vias públicas;*

d) *drenagem e manejo das águas pluviais urbanas: conjunto de atividades, infraestruturas e instalações operacionais de drenagem urbana de águas pluviais, de transporte, detenção ou retenção para o amortecimento de vazões de cheias, tratamento e disposição final das águas pluviais drenadas nas áreas urbanas.*

(Lei nº 11.445/07, art. 3º, § 1º)

Segundo Turri (2013), Plano Municipal de Saneamento Básico “é a ferramenta que define diretrizes e metas para os serviços públicos de saneamento básico. O PMSB deve expressar o compromisso coletivo da sociedade em relação à forma de construir o futuro do saneamento”.

PREFEITURA MUNICIPAL DE ARAÇÁ

Rua 1º de Março, 142 - Centro – CEP: 35777-000 – TELEFAX: (31)3715-6139

Home: www.aracai.mg.gov.br - e-mail: pmaracai@bol.com.br



Produto 1- Plano Municipal de Saneamento Básico

Segundo o Ministério das cidades (2011), o saneamento básico é responsabilidade do município, sendo o mesmo o titular dos serviços. Portanto, o município é o responsável pela elaboração do seu Plano Municipal de Saneamento Básico, que deverá ser elaborado baseado no conteúdo expresso pela Lei Federal 11.445/07.

De acordo com o decreto nº 7.217/2010, que regulamenta a Lei nº 11.445/07 “o Plano Municipal de Saneamento Básico poderá ser elaborado mediante apoio técnico ou financeiro prestado por outros entes da Federação”. Ainda de acordo com o mencionado decreto, a existência do Plano Municipal de Saneamento Básico será requisito para o município conseguir recursos orçamentários da União, para investir no setor de saneamento. Neste contexto os municípios se manifestaram de forma expressa, solicitando ao CBH Rio das Velhas o apoio no acompanhamento e assessoramento aos técnicos e gestores municipais na elaboração do PMSB.

Como resultado da conjugação de esforços, voltados para apoiar os municípios na construção dos respectivos PMSB, o CREA-MG e a AGB Peixe Vivo, com a interveniência do CBH Rio das Velhas, firmaram Termo de Cooperação Técnica, visando o “Aperfeiçoamento e a Especialização Técnica de Recursos Humanos Municipais em Planos Municipais de Saneamento Básico”.

Visando ainda um suporte técnico mais próximo e contínuo, para acompanhamento de todas as etapas de elaboração dos Planos Municipais de Saneamento Básico junto aos municípios, o CBH Velhas disponibilizou recursos para a contratação de empresa de consultoria para disponibilizar técnicos especializados em saneamento básico, assessorando de forma tutorial, ou seja, de orientação na condução dos trabalhos, no intuito de contribuir para a adequação dos produtos finais dos respectivos PMSB dos municípios, de acordo com os ditames da Lei Federal nº 11.445, de 05 de janeiro de 2007.

PREFEITURA MUNICIPAL DE ARAÇÁ

Rua 1º de Março, 142 - Centro – CEP: 35777-000 – TELEFAX: (31)3715-6139
Home: www.aracai.mg.gov.br - e-mail: pmaracai@bol.com.br



Produto 1- Plano Municipal de Saneamento Básico

3. CARACTERIZAÇÃO DO MUNICÍPIO DE ARAÇAI

O município de Araçai localiza-se na zona metalúrgica de Minas Gerais (Figura 1), fazendo parte da microrregião calcária de Sete Lagoas, tendo área territorial de 186,3 km². Limita-se com Paraopeba, a oeste; Cordisburgo, ao norte; Jequitibá, a leste; Sete Lagoas, ao sul. Está a 124km distante de Belo Horizonte, tendo como principal via de acesso à Rodovia BR 040 e MG 231.



Figura 1: Localização do município de Araçai.
Fonte: Secretaria Municipal de Saúde de Araçai (2014)

PREFEITURA MUNICIPAL DE ARAÇAI

Rua 1º de Março, 142 - Centro – CEP: 35777-000 – TELEFAX: (31)3715-6139
Home: www.aracai.mg.gov.br - e-mail: pmaracai@bol.com.br

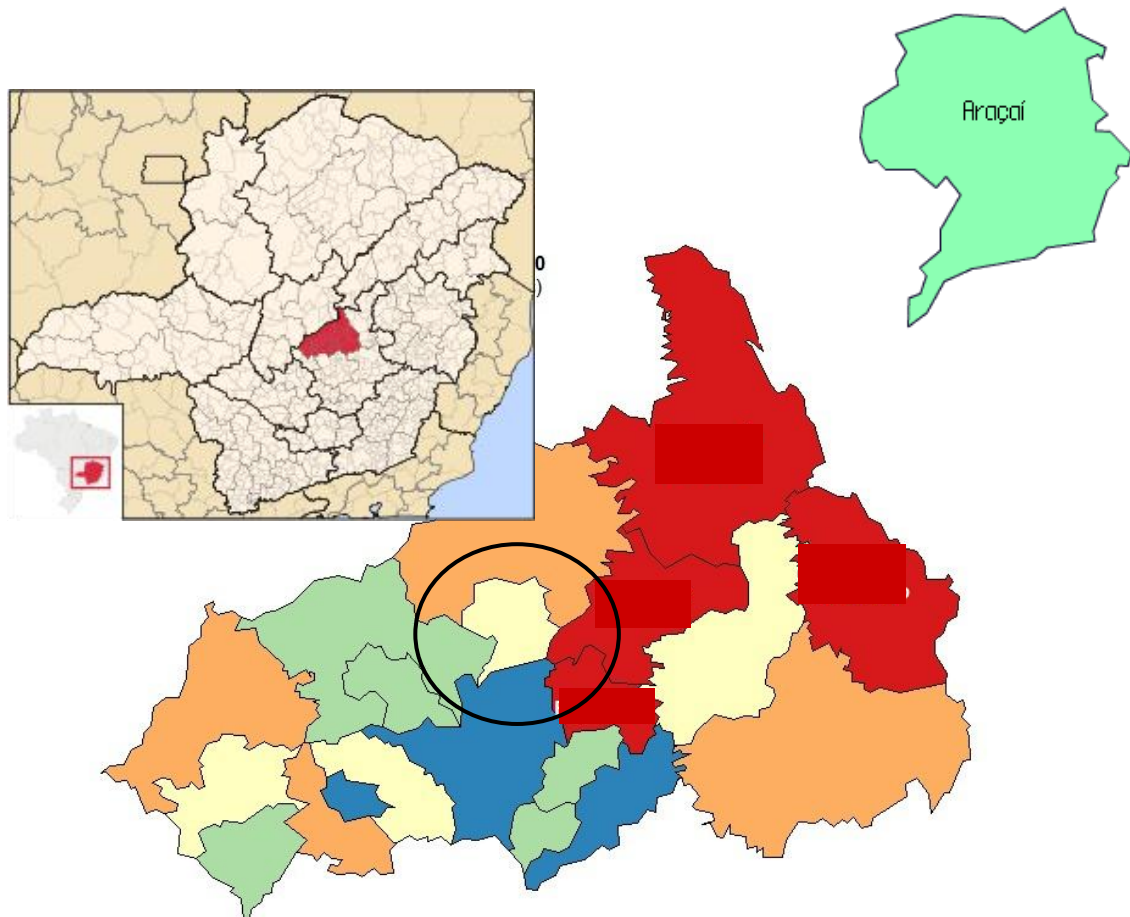

Produto 1- Plano Municipal de Saneamento Básico

A população residente urbana é de 1.783 habitantes e a rural é de 460 habitantes. A atividade econômica predominante é a indústria têxtil. O município tem clima mesotérmico – subtropical temperado, caracterizado por apresentar verões quentes e chuvosos e invernos secos. A precipitação média anual varia de 125 a 1500 mm. A temperatura média mínima do inverno é de 14 °C. A média do mês mais quente fica em torno de 36 °C. Os meses entre outubro e abril são os mais chuvosos. Os meses entre maio e setembro os mais secos. A temperatura média anual é de 21 °C.

A topografia se destaca por terrenos ondulados, planos e montanhosos. O relevo de Araçá apresenta formações típicas de planalto com serra e mares de morro com predominância ondulada. Sua altitude é 702,100 m em relação ao nível do mar, mínima de 679 m localizada no Córrego do Candoca; e altitude máxima de 752 m, localizada na saída em direção a Sete Lagoas. Em sua extensão, o solo é classificado como LV – latossolos vermelho amarelo com textura média. A vegetação que predomina no município é o cerrado, com caracterização existente de um estrado arbustivo de árvores espaçosas, retorcidas, com casca grossa e com raízes profundas, caracterizado pela grande quantidade de plantas medicinais e árvores frutíferas. Em sua extensão há 4645 hectares de Reserva Florestal predominando as pastagens naturais.

O município de Araçá está inserido na bacia hidrográfica do Rio das Velhas. O município pertence a UTE 15, Ribeirões Tabocas e Onça (Figura 2).

PREFEITURA MUNICIPAL DE ARAÇÁ

Rua 1º de Março, 142 - Centro – CEP: 35777-000 – TELEFAX: (31)3715-6139
Home: www.aracai.mg.gov.br - e-mail: pmaracai@bol.com.br



Produto 1- Plano Municipal de Saneamento Básico



Figura 2: UTEs Bacia Rio das Velhas
Fonte: CBH Velhas (2012)

PREFEITURA MUNICIPAL DE ARAÇÁ

Rua 1º de Março, 142 - Centro – CEP: 35777-000 – TELEFAX: (31)3715-6139

Home: www.aracai.mg.gov.br - e-mail: pmaracai@bol.com.br

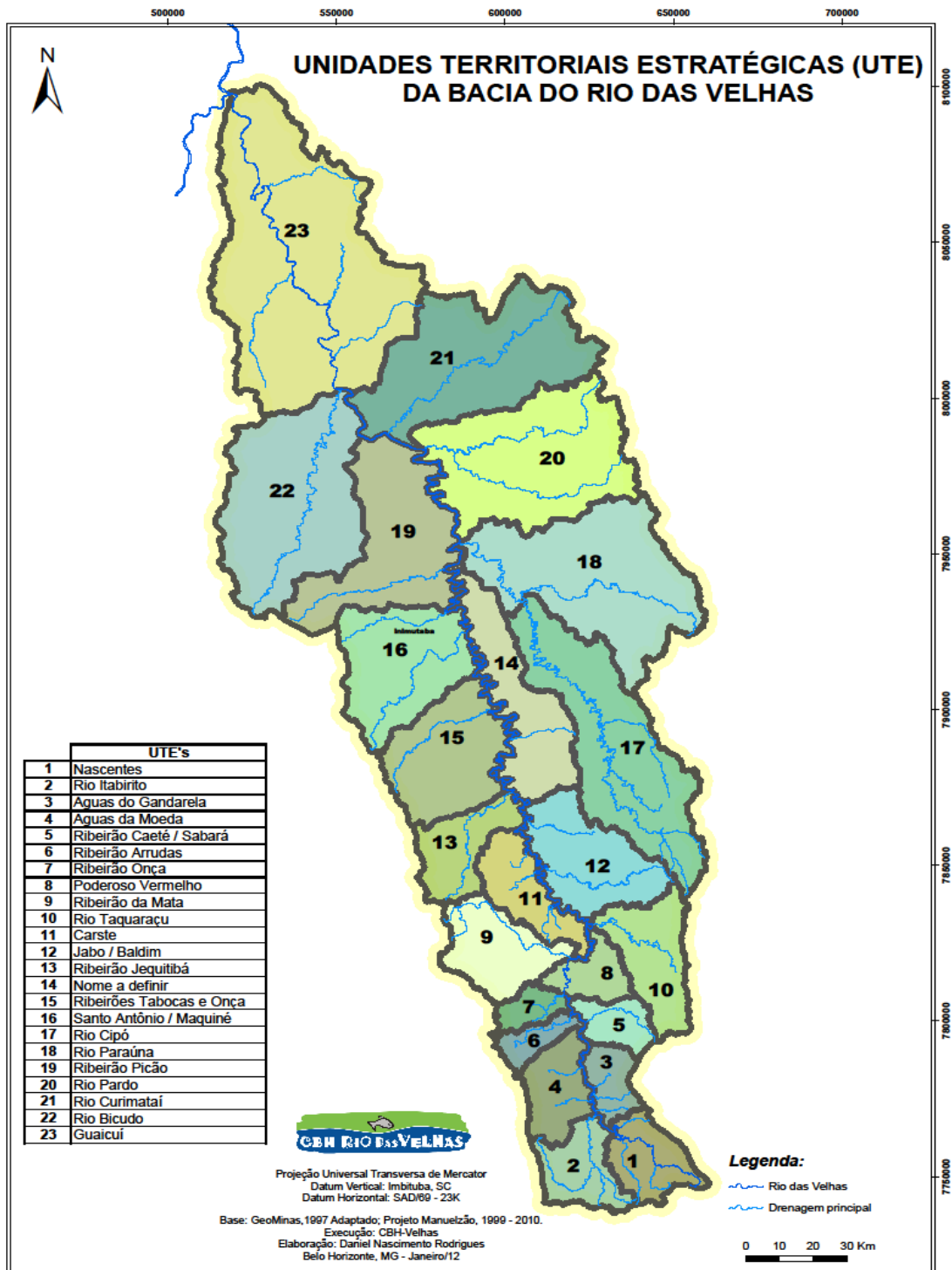

Produto 1- Plano Municipal de Saneamento Básico

4. INFORMAÇÕES INICIAIS SOBRE O SANEAMENTO BÁSICO DO MUNICÍPIO DE ARAÇAI

Apesar de ser um município pequeno, Araçai enfrenta sérios problemas relacionados ao saneamento básico. Os esgotos são lançados sem nenhum tratamento prévio no Córrego do Candoca, o que acarreta sérios problemas ambientais. A disposição dos resíduos sólidos é feita em um aterro controlado, que opera de forma inadequada. O município não enfrenta graves problemas, relacionados ao abastecimento de água e a drenagem de águas pluviais.

4.1 ABASTECIMENTO DE ÁGUA

O abastecimento de água no município de Araçai é competência da Companhia de Saneamento de Minas Gerais (COPASA). De acordo com a COPASA (2014), o abastecimento é realizado por meio de dois poços artesianos. Um possui uma vazão de 11 l/s com aproximadamente 39600 l/h e sua captação é destinada para o reservatório da COPASA (Figura 3). O outro é destinado para ao abastecimento e possui uma vazão de 13 l/s com aproximadamente 46800 l/h. A água passa por um tratamento simples com uma solução de hipoclorito de cálcio.

O abastecimento atende 100% da população urbana.



Figura 3: Reservatório de água e casa de química da COPASA.
Fonte: Prefeitura Municipal de Araçai (2014)

PREFEITURA MUNICIPAL DE ARAÇAI

Rua 1º de Março, 142 - Centro – CEP: 35777-000 – TELEFAX: (31)3715-6139
Home: www.aracai.mg.gov.br - e-mail: pmaracai@bol.com.br



Produto 1- Plano Municipal de Saneamento Básico

4.2 ESGOTAMENTO SANITÁRIO

Em Araçá, os serviços relativos ao eixo do esgotamento sanitário ficam a cargo da Prefeitura. O município possui cerca de 65% de redes coletoras de esgotos implantadas. Não existe Estação de Tratamento de Esgoto (ETE) no município. Sendo assim, um grave problema enfrentado é o despejo de esgotos in natura no Córrego do Candoca (Figura 4). Atualmente o córrego encontra-se bastante afetado pelos despejos. No entanto, existe por parte da administração pública um grande esforço para que seja construída uma ETE no município. A coleta ocorre somente na área urbana, na área rural a predominância é de fossas negras.



Figura 4: Despejo de esgotos sem tratamento prévio no Córrego do Candoca.
Fonte: Prefeitura Municipal de Araçá (2014)

4.3 LIMPEZA URBANA E MANEJO DE RESÍDUOS SÓLIDOS URBANOS

A limpeza urbana, coleta e disposição final dos resíduos sólidos urbanos de Araçá são de responsabilidade da Prefeitura e, segundo a mesma, a coleta é realizada duas vezes por semana, por meio de um trator e um caminhão

PREFEITURA MUNICIPAL DE ARAÇÁ

Rua 1º de Março, 142 - Centro – CEP: 35777-000 – TELEFAX: (31)3715-6139
Home: www.aracai.mg.gov.br - e-mail: pmaracai@bol.com.br



Produto 1- Plano Municipal de Saneamento Básico

basculante. Oito funcionários realizam o processo de recolhimento e destinação.

Os resíduos sólidos urbanos gerados no município são encaminhados para o aterro controlado (Figura 5), localizado a 1Km da malha urbana e aproximadamente 500m do Córrego da Candoca. A disposição é feita em valas medindo 7m de comprimento, 5m de largura e 3m de profundidade e a cobertura é realizada após o término de cada jornada de trabalho. O aterro operava com Autorização Ambiental de Funcionamento, mas encontra-se vencida. Assim, apesar da denominação, o mesmo atualmente não atende às exigências de um aterro controlado. Há presença de pneus, o isolamento da área é deficiente, as valas não possuem mantas impermeáveis para conter o chorume e, além disso, a vida útil do aterro está praticamente encerrada. (Figura 6).

Os serviços de limpeza consistem em capina, varrição e poda. A frequência é de três vezes por semana. A geração diária de lixo é de aproximadamente 1 tonelada. Não há coleta na zona rural do município.



Figura 5: Aterro Controlado de Araçá.

Fonte: Prefeitura Municipal de Araçá (2014)

PREFEITURA MUNICIPAL DE ARAÇÁ

Rua 1º de Março, 142 - Centro – CEP: 35777-000 – TELEFAX: (31)3715-6139
Home: www.aracai.mg.gov.br - e-mail: pmaracai@bol.com.br



Produto 1- Plano Municipal de Saneamento Básico



Figura 6: Disposição inadequada de resíduos sólidos urbanos no aterro controlado
Fonte: Prefeitura Municipal de Araçá (2014)

4.4 DRENAGEM URBANA E MANEJO DE ÁGUAS PLUVIAIS

Drenagem urbana é o conjunto de medidas que tem por objetivo minimizar os riscos em que a população está sujeita, diminuir os prejuízos causados por inundações e possibilitar o desenvolvimento urbano de forma harmônica, articulada e sustentável. A drenagem nada mais é do que o gerenciamento da água da chuva que escoar no meio urbano.

A administração municipal é responsável pelo serviço de drenagem no município. A captação de águas pluviais é feita através de bocas de lobo e caixa com grelha na sarjeta. O tipo de rede de drenagem é separadora onde as águas residuárias, juntamente com as águas de infiltração são veiculadas pelas redes coletoras de esgoto. Enquanto que as águas das chuvas são lançadas em um sistema independente de drenagem de águas pluviais.

Segundo a Prefeitura de Araçá (2014), o município não enfrenta problemas relacionados à drenagem. Não há relatos de inundações ou

PREFEITURA MUNICIPAL DE ARAÇÁ

Rua 1º de Março, 142 - Centro – CEP: 35777-000 – TELEFAX: (31)3715-6139
Home: www.aracai.mg.gov.br - e-mail: pmaracai@bol.com.br



Produto 1- Plano Municipal de Saneamento Básico

situações semelhantes. As bocas de lobo encontram-se em bom estado de conservação (Figura 7).



Figura 7: Boca de lobo localizada no Centro de Araçáí.

Fonte: Prefeitura Municipal de Araçáí (2014).

PREFEITURA MUNICIPAL DE ARAÇÁÍ

Rua 1º de Março, 142 - Centro – CEP: 35777-000 – TELEFAX: (31)3715-6139
Home: www.aracai.mg.gov.br - e-mail: pmaracai@bol.com.br



Produto 1- Plano Municipal de Saneamento Básico

5. METODOLOGIA PARA O DESENVOLVIMENTO DOS TRABALHOS

A elaboração do Plano Municipal de Saneamento básico (PMSB) está previsto na lei nº11.445 de 5 de janeiro de 2007, de acordo com a lei mencionada, o conceito de saneamento básico vai além da regulação de serviços pois, busca fundamentalmente estabelecer condições para o bem-estar de um conjunto de indivíduos, ou seja, o saneamento básico como direito social de toda população.

A composição do plano terá também como amparo legal as leis 12.305 de 2 de agosto de 2010 (Política Nacional de Resíduos Sólidos) e a lei nº 10.257 de 10 de julho de 2001 (Estatuto das Cidades).

Será realizada pesquisa documental; levantamento de dados primários e secundários; busca de informações junto à COPASA, sobre o abastecimento de água e o esgotamento sanitário do município. Além disso, levantamento de informações junto à Prefeitura, sobre o manejo dos resíduos sólidos e drenagem das águas pluviais. As informações serão obtidas por meio de entrevistas com funcionários responsáveis pelo setor, aplicação de questionários e visitas de campo. Será realizada reunião com os agentes de saúde do município, para que seja feita uma parceria.

Ocorrerá a formação dos comitês executivo e de coordenação. O comitê de coordenação possui competência consultiva e deliberativa. O comitê deverá ser formado por agentes relacionados com o setor de saneamento básico, por exemplo, prestadores de serviços de saneamento e representantes de organizações da sociedade civil. O comitê executivo é responsável pela elaboração do Plano Municipal de Saneamento Básico (PMSB).

É importante ressaltar que os dois comitês devem atuar juntos durante a elaboração do Plano, visando um resultado satisfatório. O poder executivo é

PREFEITURA MUNICIPAL DE ARAÇÁ

Rua 1º de Março, 142 - Centro – CEP: 35777-000 – TELEFAX: (31)3715-6139
Home: www.aracai.mg.gov.br - e-mail: pmaracai@bol.com.br



Produto 1- Plano Municipal de Saneamento Básico

responsável pelo decreto ou portaria contendo os membros dos mencionados comitês.

Será de grande valia o apoio do Comitê da Bacia Hidrográfica do Rio das Velhas junto à mobilização e o papel da AGB Peixe Vivo, acompanhando todo o processo de elaboração do Plano Municipal de Saneamento de Araçá, sendo também responsável por sua aprovação.

PREFEITURA MUNICIPAL DE ARAÇÁ

Rua 1º de Março, 142 - Centro – CEP: 35777-000 – TELEFAX: (31)3715-6139
Home: www.aracai.mg.gov.br - e-mail: pmaracai@bol.com.br



Produto 1- Plano Municipal de Saneamento Básico

6. PLANO DE TRABALHO

Visando o cumprimento da Lei Federal 11.445/2007 relacionada ao saneamento básico e a devida universalização do acesso ao mesmo, garantindo a melhoria da qualidade do meio ambiente e conseqüentemente do bem estar da população, faz-se necessária a elaboração do Plano Municipal de Saneamento Básico no município de Araçá.

O Plano será uma importante ferramenta de gestão e planejamento. O público beneficiário é a população local, abrangendo, portanto, área urbana e rural. As metas para melhoria dos sistemas serão a curto, médio e longo prazo, em um horizonte de planejamento de 20 anos. Assim, espera-se uma melhoria significativa dos sistemas que compõem o saneamento básico e o seu devido acesso, atendendo de forma efetiva a todo o território municipal e a população nele inserida.

O Plano Municipal de Saneamento Básico de Araçá será concretizado por meio da elaboração de seis produtos (Figura 9) em etapas pré-definidas (Figura 8), conforme relacionado abaixo:

PREFEITURA MUNICIPAL DE ARAÇÁ

Rua 1º de Março, 142 - Centro – CEP: 35777-000 – TELEFAX: (31)3715-6139
Home: www.aracai.mg.gov.br - e-mail: pmaracai@bol.com.br



Produto 1- Plano Municipal de Saneamento Básico



Figura 8: Etapas para a elaboração do PMSB
Fonte: Ministério das Cidades (2006)

PREFEITURA MUNICIPAL DE ARAÇAI

Rua 1º de Março, 142 - Centro – CEP: 35777-000 – TELEFAX: (31)3715-6139
Home: www.aracai.mg.gov.br - e-mail: pmaracai@bol.com.br

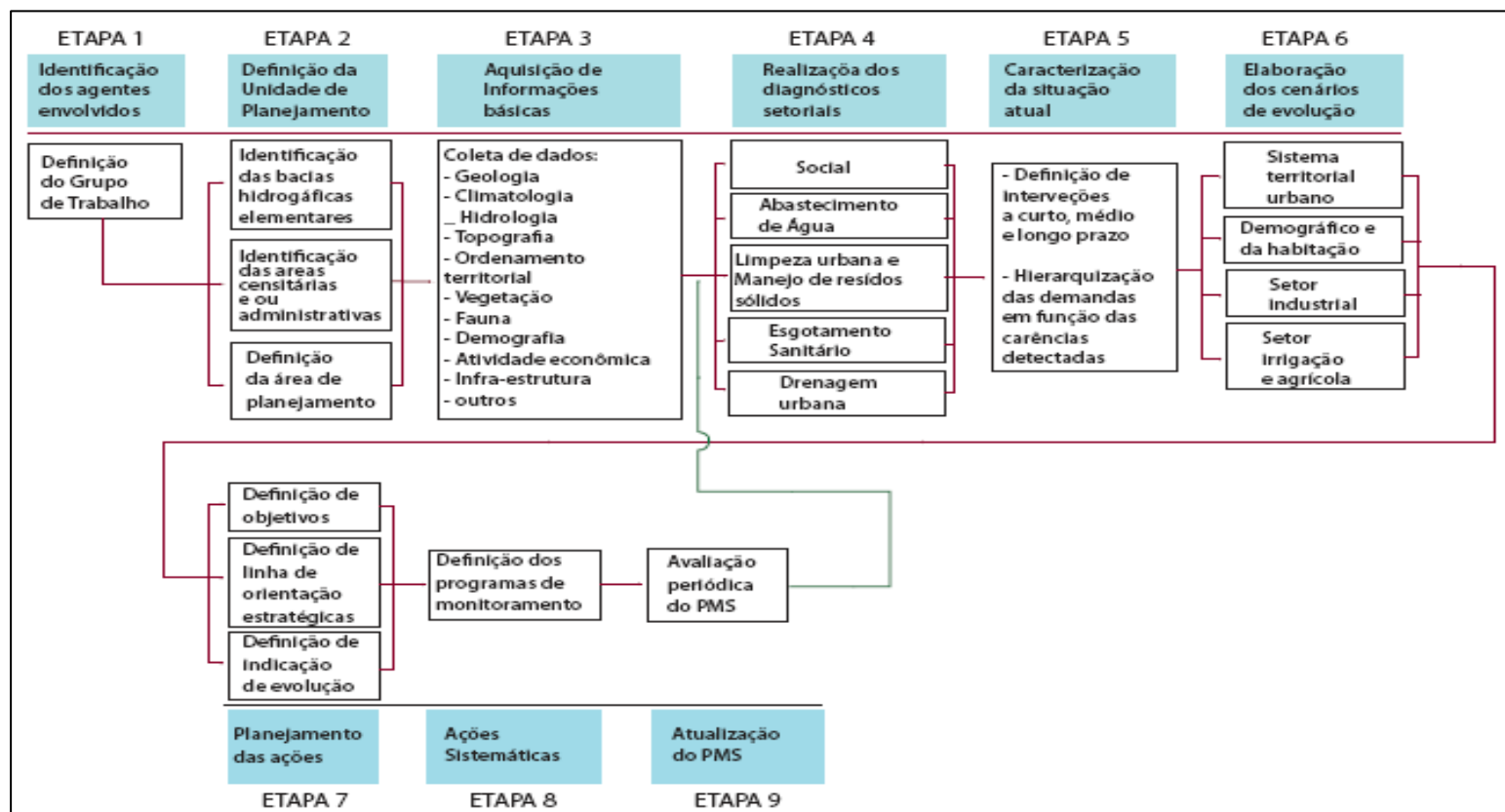

Produto 1- Plano Municipal de Saneamento Básico



Figura 9: Produtos previstos no PMSB em Araçai.
Fonte: Prefeitura Municipal de Araçai, 2014.

A seguir apresenta-se breve síntese do conteúdo de cada produto e seus principais objetivos.

O **PRODUTO 1** contempla o Planejamento do Processo de Elaboração do Plano. É nesta fase que serão formados os grupos de trabalho e identificadas informações sobre as Bacias Hidrográficas, Áreas Censitárias e/ou administrativas e a definição da Área de Planejamento. Este produto também define o Plano de Mobilização e Comunicação Social, buscando estabelecer meios de divulgação e sensibilização, para maior envolvimento da população, de modo a obter dados reais sobre os temas em questão, para o documento a ser produzido.

PREFEITURA MUNICIPAL DE ARAÇAI

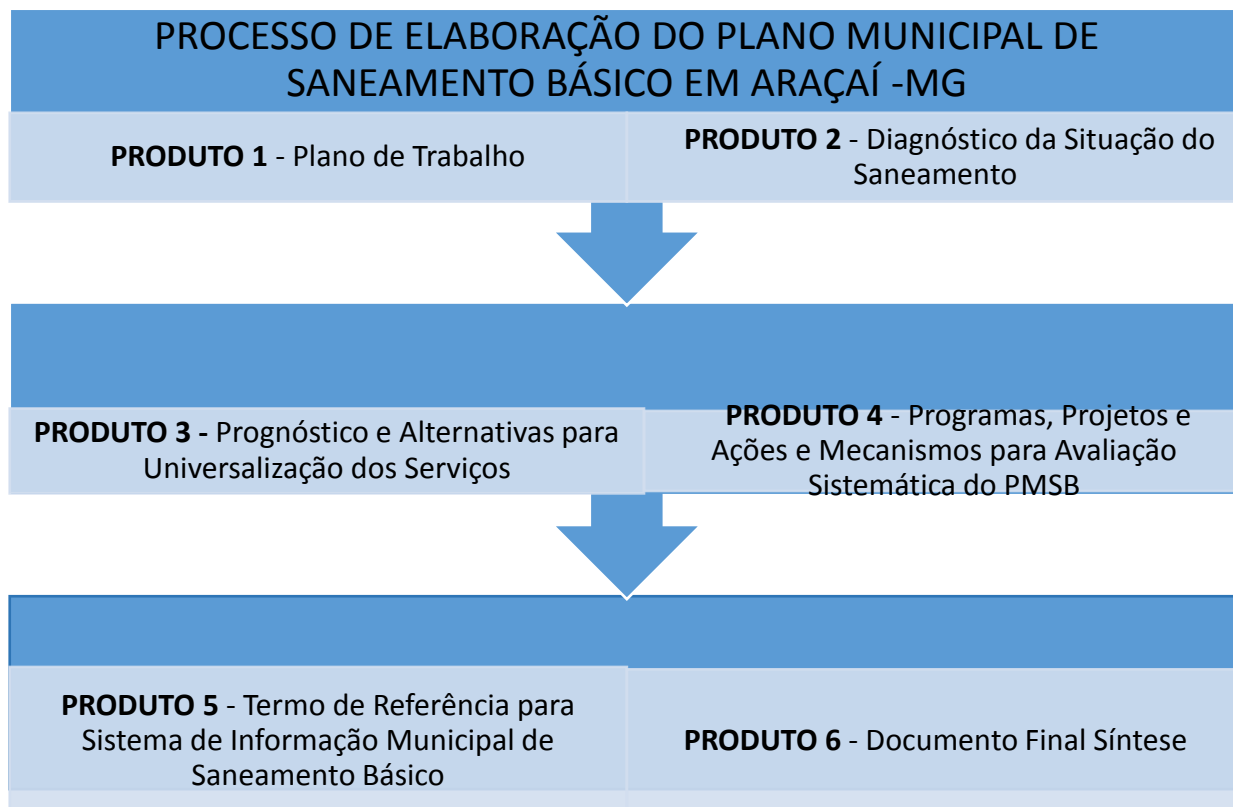
Rua 1º de Março, 142 - Centro – CEP: 35777-000 – TELEFAX: (31)3715-6139
Home: www.aracai.mg.gov.br - e-mail: pmaracai@bol.com.br



Produto 1- Plano Municipal de Saneamento Básico

O **PRODUTO 2** visa a realização do Diagnóstico da Situação Atual do Saneamento, sendo o processo de levantamento de dados realizado pelo Comitê de Coordenação e equipe técnica. Prevê a elaboração de soluções e/ou solucionar problemas relativos ao Saneamento Básico em seus quatro eixos: abastecimento de água; captação e tratamento de esgoto; drenagem e manejo das águas pluviais; gerenciamento de resíduos e limpeza urbana.

O **PRODUTO 3** trata-se do Prognóstico, relacionado à da compilação dos dados levantados através do Diagnóstico, propondo as Alternativas para Universalização dos Serviços de Saneamento no município, a compatibilização das carências de saneamento básico com as ações do Plano e a definição de objetivos e metas.

O **PRODUTO 4** aborda os Programas, Projetos e Ações e Ações de Emergência e Contingência, visando definir tanto os objetivos, linhas de orientação estratégica e indicadores de evolução, como também propor ações emergenciais e contingenciais para atender às demandas mais urgentes e de risco nos setores do Saneamento Básico do município. Ainda irá propor os Mecanismos e Procedimentos para a Avaliação Sistemática envolvendo as ações programadas e sua institucionalização.

O **PRODUTO 5** prevê o Termo de Referência para a Elaboração do Sistema de Informações Municipal sobre Saneamento Básico, que deverá possibilitar a elaboração do Sistema de Informações sobre Saneamento Básico de Cordisburgo pela Prefeitura Municipal, ou a elaboração de processo licitatório para a contratação do serviço.

O **PRODUTO 6** é o Relatório Final do PMSB, sendo uma síntese dos Produtos de 1 a 5, resultando na concretização do Plano de Saneamento Básico do Município.

PREFEITURA MUNICIPAL DE ARAÇÁÍ

Rua 1º de Março, 142 - Centro – CEP: 35777-000 – TELEFAX: (31)3715-6139
Home: www.aracai.mg.gov.br - e-mail: pmaracai@bol.com.br



Produto 1- Plano Municipal de Saneamento Básico

6.1 EQUIPE TÉCNICA

As pessoas que participarão da elaboração do Plano Municipal de Saneamento Básico no município, responsáveis pelo levantamento de dados primários e secundários e pela elaboração dos produtos são:

- Ricielle Rodrigues dos Santos- Engenheira Ambiental CREA/MG 166423/D
- Iander Dutra Dias – Engenheiro Ambiental - CREA/MG 178922/P
- Pablo Milano – Gestor ambiental

Os Conselhos de Coordenação e Executivo, com seus respectivos representantes, que também contribuirão na elaboração do Plano, estão relacionados no Decreto Municipal, em anexo neste documento.

A Equipe de Tutoria da empresa contratada por licitação para este fim, de prestar suporte técnico, com orientações necessárias à elaboração do PMSB do município, a saber, o Instituto de Gestão de Políticas Sociais – Gesois, apresenta-se a seguir:

Coordenação

- José Luiz de Azevedo Campello - *Engenheiro Ambiental*

Equipe Técnica

- Romeu Sant`Anna Filho - *Arquiteto Urbanista e Sanitarista*
- Francisco Amaral – *Arquiteto*

Equipe de Apoio

- Ânia Maria Nunes - *Psicóloga*
- Débora Oliveira - *Geógrafa*
- Caroline de Souza Cruz Salomão - *Engenheira Ambiental*

PREFEITURA MUNICIPAL DE ARAÇÁÍ

Rua 1º de Março, 142 - Centro – CEP: 35777-000 – TELEFAX: (31)3715-6139
Home: www.aracai.mg.gov.br - e-mail: pmaracai@bol.com.br



Produto 1- Plano Municipal de Saneamento Básico

- Cynthia Franco Andrade - *Engenheira Ambiental*
- Jaqueline Serafim do Nascimento - *Geógrafa*
- Vivian Barros Martins - *Advogada*
- Gesner Belisário - *Técnico em Meio Ambiente*
- Luiz Flávio Campello - *Engenheiro de Segurança do Trabalho*
- Paula Valéria Silva Lamas Amorim - *Bióloga*
- Adriana Soriano de Oliva Silva - *Secretária Executiva*
- Janaina Ferreira - *Secretária Executiva*

PREFEITURA MUNICIPAL DE ARAÇÁÍ

Rua 1º de Março, 142 - Centro – CEP: 35777-000 – TELEFAX: (31)3715-6139
Home: www.aracai.mg.gov.br - e-mail: pmaracai@bol.com.br



Produto 1- Plano Municipal de Saneamento Básico

7. PLANO DE MOBILIZAÇÃO E COMUNICAÇÃO SOCIAL

A participação da população na elaboração do Plano Municipal de Saneamento Básico é fundamental para auxiliar na tomada de decisões. Para que isso ocorra de fato, é preciso que inicialmente as pessoas sejam sensibilizadas sobre o que é saneamento básico e qual a importância do mesmo para que todos ganhem qualidade de vida. Além disso, a população deve saber de que forma ela poderá contribuir para a elaboração do Plano de Saneamento de sua cidade.

A Mobilização Social consiste em um processo permanente de animação e promoção do envolvimento de pessoas por meio do fornecimento de informações e constituição de espaços de participação e diálogo relacionados ao que se pretende promover, que, nesse caso, é a elaboração e a implementação dos Planos de Saneamento Básico. (MINISTÉRIO DAS CIDADES, 2009).

O objetivo do Plano de Mobilização Social é garantir que ocorra de fato a participação da população em todas as etapas da elaboração do Plano Municipal de Saneamento Básico, com o objetivo de atender suas necessidades e anseios. O Plano de Mobilização social garante ainda, que a participação da sociedade tenha caráter democrático.

As vantagens da participação popular na elaboração do Plano Municipal de Saneamento Básico são inúmeras: aproximação do cidadão ao processo decisório; favorece as condições para que a distribuição dos recursos públicos seja justa e permite que os cidadãos influenciem diretamente na definição de diretrizes e na formulação de políticas públicas.

7.1 METODOLOGIA

Para que a participação da população de Aracá ocorra de maneira eficaz, serão adotados alguns procedimentos para que os líderes locais, juntamente

PREFEITURA MUNICIPAL DE ARAÇÁ

Rua 1º de Março, 142 - Centro – CEP: 35777-000 – TELEFAX: (31)3715-6139

Home: www.aracai.mg.gov.br - e-mail: pmaracai@bol.com.br



Produto 1- Plano Municipal de Saneamento Básico

com a comunidade envolvam-se efetivamente no processo de elaboração do Plano Municipal de Saneamento básico. A divulgação ocorrerá amplamente, por meio dos instrumentos de comunicação disponíveis. Serão realizadas visitas técnicas no aterro controlado do município, bem como na COPASA, etc. Sendo assim, serão adotadas as ações abaixo:

- Aplicação de um questionário sobre saneamento básico em cada domicílio, por meio dos agentes de saúde do município;
- Divulgação da elaboração do Plano Municipal de Saneamento e da importância da participação popular. Por meio do rádio, faixas, carro de som, cartilhas, etc;
- Realização de oficinas de trabalho: consistem em dinâmicas de grupo com a população local, as quais possibilitam que os participantes identifiquem problemas relacionados ao saneamento básico do município, seus fatores determinantes e formas de equacioná-los;
- Buscar parcerias com a Secretaria de Educação e Secretaria da Saúde, sobretudo o PSF, para apoio nas mobilizações.

7.2 AÇÕES E ATIVIDADES PROPOSTAS

A mobilização da sociedade ocorrerá da seguinte forma:

- Uma reunião com os membros dos comitês executivo e de coordenação;
- Uma reunião com os agentes de saúde do município;
- Seis oficinas de capacitação com os comitês executivo e de coordenação e com os agentes de saúde;
- Duas audiências públicas, a primeira para validação do diagnóstico atual do saneamento básico no município e a segunda para fechamento dos programas e ações necessárias;
- Quatro conferências públicas, duas na área urbana do município e duas nos distritos.

PREFEITURA MUNICIPAL DE ARAÇÁÍ

Rua 1º de Março, 142 - Centro – CEP: 35777-000 – TELEFAX: (31)3715-6139

Home: www.aracai.mg.gov.br - e-mail: pmaracai@bol.com.br



Associação Executiva de Apoio à Gestão
de Bacias Hidrográficas Peixe Vivo



Produto 1- Plano Municipal de Saneamento Básico

- Uma reunião de encerramento com a comunidade e demais agentes envolvidos no processo de elaboração do Plano Municipal de Saneamento.

PREFEITURA MUNICIPAL DE ARAÇÁÍ

Rua 1º de Março, 142 - Centro – CEP: 35777-000 – TELEFAX: (31)3715-6139

Home: www.aracai.mg.gov.br - e-mail: pmaracai@bol.com.br



Produto 1- Plano Municipal de Saneamento Básico

8. CALENDÁRIO DAS ATIVIDADES

Tabela 1 – Calendário das atividades

ATIVIDADE	CALENDÁRIO RESUMO		
Nº	Atividades – Meses	Tipo de Atividade - Local	Datas
1	Novembro	Reunião com agentes de saúde do município	4
3		1ª Conferência Pública – sede	17
4		Reunião com Grupo Executivo	18
5		1ª Conferência Pública- Distrito Carvalho de Almeida	20
6		1ª Conferência Pública- Distrito Fazendinha Pai José	24
7	Dezembro	1ª Oficina de Capacitação	5
8		1ª Audiência Pública	8
9	Janeiro	2ª Oficina de Capacitação	8
10	Fevereiro	3ª Oficina de Capacitação	10
11	Março	4ª Oficina de Capacitação	2
12	Abril	5ª Oficina de Capacitação	5
13		2ª Conferência-Sede	6
14		2ª Conferência – Distrito Carvalho de Almeida	14
15		2ª Conferência – Distrito Fazendinha Pai José	20
16	Maiο	2ª Audiência Pública	11
17	Junho	6ª Oficina de Capacitação	12
18		Seminário de Enceramento	25

Elaboração: Prefeitura de Araçá (2014).

PREFEITURA MUNICIPAL DE ARAÇÁ

Rua 1º de Março, 142 - Centro – CEP: 35777-000 – TELEFAX: (31)3715-6139

Home: www.aracai.mg.gov.br - e-mail: pmaracai@bol.com.br



Produto 1- Plano Municipal de Saneamento Básico

9. CRONOGRAMA DAS ATIVIDADES

Tabela 2 – Cronograma das atividades para elaboração do PMSB.

ID	PRODUTO \ ATIVIDADE	MESES										
		SET	OUT	NOV	DEZ	JAN	FEV	MAR	ABR	MAI	JUN	
1	Produto 01 - Plano de Trabalho, Plano de Mobilização Social e Plano de Comunicação.	18/09 a 15/10										
1.1	Reunião entre AGB Peixe Vivo-Prefeitura de Araçá-Contratada, para apresentação entre as partes.	18/09										
1.2	Nomeação do Grupo Executivo, por decreto municipal, para acompanhamento do PMSB.		07/10									
1.3	Reunião preliminar entre a equipe da Contratada e o Grupo Executivo para ajuste entre as partes.		23/10									
1.4	Elaboração do Produto 1	18/09 a 15/10										
1.5	Apresentação do Produto 1 finalizado para aprovação da AGB Peixe Vivo		30/10									
2	Produto 02 - Diagnóstico	15/10 a 15/12										
2.1	Coleta de dados secundários e inspeções de campo para coleta de dados primários e validação das informações processadas.	15/10 a 15/12										
2.2	Aplicação de Protocolos de caracterização dos Serviços de Saneamento Básico		17/10									

PREFEITURA MUNICIPAL DE ARAÇÁ

Rua 1º de Março, 142 - Centro – CEP: 35777-000 – TELEFAX: (31)3715-6139
Home: www.aracai.mg.gov.br - e-mail: pmaracai@bol.com.br



Produto 1- Plano Municipal de Saneamento Básico

ID	PRODUTO \ ATIVIDADE	MESES									
		SET	OUT	NOV	DEZ	JAN	FEV	MAR	ABR	MAI	JUN
2.3	Aplicação de Protocolos de caracterização Socioeconômica		23/10								
2.4	Consolidação e compilação das informações para elaboração do Diagnóstico.			07/11							
2.5	1ª Oficina de Capacitação com o Grupo Executivo para discussão do Diagnóstico.				05/12						
2.6	Reunião com Grupo Executivo			18/11							
2.7	1ª Conferencia Pública para discussão dos aspectos do Diagnóstico			17/11							
	Sede			17/11							
	Carvalho de Almeida			20/11							
	Fazendinha Pai José			24/11							
2.8	1ª Audiência Pública para discussão do Produto 2.				08/12						
2.9	Consolidação dos resultados da Oficina de Capacitação, Conferência e Audiência Pública.				11/12						
2.10	Elaboração da minuta do Produto 2.				13/12						
2.11	Apresentação do Produto 2 finalizado para aprovação da AGB Peixe Vivo				15/12						
3	PRODUTO 03 - Prognósticos e alternativas para universalização				01/12 a 31/01						
3.1	2ª Oficina de Capacitação com o Grupo Executivo, para discussão sobre os Prognósticos e alternativas para universalização dos serviços.					08/01					

PREFEITURA MUNICIPAL DE ARAÇAI

Rua 1º de Março, 142 - Centro – CEP: 35777-000 – TELEFAX: (31)3715-6139
Home: www.aracai.mg.gov.br - e-mail: pmaracai@bol.com.br



Produto 1- Plano Municipal de Saneamento Básico

ID	PRODUTO \ ATIVIDADE	MESES									
		SET	OUT	NOV	DEZ	JAN	FEV	MAR	ABR	MAI	JUN
3.2	Consolidação dos resultados da Oficina de Capacitação.					14/01					
3.3	Elaboração da minuta do Produto 3					20/01					
3.4	Apresentação do Produto 3 finalizado, para aprovação da AGB Peixe Vivo					21/01					
4	PRODUTO 04 - Programas, projetos e ações								01/01 a 31/03		
4.1	3ª Oficina de Capacitação com o Grupo Executivo, para discussão sobre os Programas, projetos e ações						10/02				
4.2	2ª Conferencia Pública para discussão dos aspectos dos Programas, Ações e Projetos.								06/04		
	Sede								06/04		
	Carvalho de Almeida								14/04		
	Fazendinha Pai José								20/04		
4.3	Consolidação dos resultados da Oficina de Capacitação e Conferência Pública								20/04		
4.4	2ª Audiência Pública para análise dos aspectos inerentes ao Produto 4.									11/05	
4.5	Consolidação dos resultados da Audiência Pública									12/05	

PREFEITURA MUNICIPAL DE ARAÇAI

Rua 1º de Março, 142 - Centro – CEP: 35777-000 – TELEFAX: (31)3715-6139
Home: www.aracai.mg.gov.br - e-mail: pmaracai@bol.com.br



Produto 1- Plano Municipal de Saneamento Básico

4.6	Elaboração do Produto 4.								01/01 a 30/03			
4.7	Apresentação do Produto 4 finalizado, para aprovação da AGB Peixe Vivo.								30/03			
5	PRODUTO 05 – Termo de Referência para Sistema de Informação Municipal de Saneamento Básico.									01/03 a 30/05		
5.1	4ª Oficina da Capacitação com o Grupo Executivo, para discussão sobre as Ações de Emergências e Contingências.								02/03			
5.2	Consolidação dos resultados da Oficina de Capacitação								11/03			
5.3	Elaboração do Produto 5										16/05	
5.4	Apresentação do Produto 5 finalizado, para aprovação da AGB Peixe Vivo.										30/05	
6	PRODUTO 06 – Documento Final Síntese										01/05 a 30/06	
6.1	5ª Oficina de Capacitação com o Grupo Executivo, para discussão do Produto 6.										05/04	
6.2	Consolidação dos resultados da Oficina de Capacitação										06/04	
6.3	Elaboração do Produto 06.											16/06
6.4	6ª Oficina de Capacitação											12/06
6.5	Apresentação do Produto 06 finalizado, para aprovação da AGB Peixe Vivo.											30/06

Elaboração: Prefeitura de Araçá, 2014.

PREFEITURA MUNICIPAL DE ARAÇÁ

Rua 1º de Março, 142 - Centro – CEP: 35777-000 – TELEFAX: (31)3715-6139

Home: www.aracai.mg.gov.br - e-mail: pmaracai@bol.com.br



Associação Executiva de Apoio à Gestão
de Bacias Hidrográficas Peixe Vivo



Produto 1- Plano Municipal de Saneamento Básico

10. CONSIDERAÇÕES FINAIS

É perceptível, pois, que o presente documento norteará todo o processo de elaboração do Plano Municipal de Saneamento Básico em Araçai. Em sequência, será feito o diagnóstico completo da situação do saneamento básico do município e a mobilização da comunidade. O diagnóstico contemplará os quatro componentes do saneamento, quais sejam: abastecimento de água, esgotamento sanitário, manejo dos resíduos sólidos urbanos e drenagem urbana.

Quanto à mobilização social, é imprescindível o esforço para que de fato ocorra a participação da população, uma vez que, somente assim o PMSB irá promover a universalização do atendimento às demandas, tendo como base o contexto real do município e na vida da população.

Todas as etapas serão desenvolvidas com o apoio do CBH Velhas, na mobilização e com a avaliação e aprovação da AGB Peixe Vivo.

Após concluído, o PMSB será encaminhado à Câmara de Vereadores para sua devida aprovação, constituindo-se em lei municipal, disponível para consulta de qualquer interessado.

PREFEITURA MUNICIPAL DE ARAÇAI

Rua 1º de Março, 142 - Centro – CEP: 35777-000 – TELEFAX: (31)3715-6139

Home: www.aracai.mg.gov.br - e-mail: pmaracai@bol.com.br



Produto 1- Plano Municipal de Saneamento Básico

REFERÊNCIAS BIBLIOGRÁFICAS

AGB PEIXE VIVO, Associação Executiva de Apoio à Bacia Hidrográfica Peixe Vivo. Termo de Referência do Ato Convocatório 007/2013. Belo Horizonte. 2013.

BRASIL. Lei nº 11.445 de 5 de janeiro de 2007. Estabelece diretrizes nacionais para o saneamento básico; altera as Leis nº 6.766, de 19 de dezembro de 1979, 8.036, de 11 de maio de 1990, 8.666, de 21 de junho de 1993, 8.987, de 13 de fevereiro de 1995; revoga a Lei nº 6.528, de 11 de maio de 1978; e dá outras providências. DOU, Brasília, 2007b. Disponível em: <http://www.planalto.gov.br/ccivil_03/_ato20072010/2007/lei/l11445.htm>. Acesso em: 29 set. 2014.

GOULART, Eugênio Marcos Andrade. Navegando o Rio das Velhas das Minas ao Gerais. A expedição Manuelzão desce o Rio das Velhas. Belo Horizonte: Projeto Manuelzão/ UFMG, 2005.

IBGE, Instituto Brasileiro de Geografia e Estatística. Documentação territorial do Brasil. Disponível em: <<http://biblioteca.ibge.gov.br/visualização/dtbs/minas gerais/cordisburgo.pdf>>. Acesso em: 30 set. 2014.

MCIDADES, Ministério das Cidades. Guia para a elaboração de Planos Municipais de Saneamento Básico. 2.ed. Brasília: Ministério das Cidades, 2011^a. 152p. Disponível em [http://www.cidades.gov.br/images/stories/Arquivos_SNSA/Arquivos- PDF/Guia- WEB.pdf](http://www.cidades.gov.br/images/stories/Arquivos_SNSA/Arquivos-PDF/Guia- WEB.pdf). Acesso em: 29 set. 2014.

MCIDADES, Ministério das Cidades. Secretaria Nacional de Saneamento Ambiental – Programa de Educação Ambiental e Mobilização Social em Saneamento (PEAMSS). Caderno metodológico para ações de educação ambiental e mobilização social em saneamento. 2009. Disponível em: <http://www.cidades.gov.br/images/stories/ArquivosSNSA/Arquivos_PDF/CadernoMetodologico.pdf>. Acesso em: 01 out. 2014.

TURRI, Ênio Salgado. Plano Municipal de Saneamento Básico- Produto B- Plano de Mobilização Social. Marechal Cândido Rondon, 2013.

PREFEITURA MUNICIPAL DE ARAÇÁ

Rua 1º de Março, 142 - Centro – CEP: 35777-000 – TELEFAX: (31)3715-6139
Home: www.aracai.mg.gov.br - e-mail: pmaracai@bol.com.br



Produto 1- Plano Municipal de Saneamento Básico

ANEXOS

ANEXO 1: DECRETO DE CRIAÇÃO DOS COMITÊS EXECUTIVO E DE COORDENAÇÃO

 **PREFEITURA MUNICIPAL DE ARAÇAI**
ESTADO DE MINAS GERAIS

DECRETO Nº 2621/2014

DISPÕE SOBRE A INSTITUIÇÃO E COMPOSIÇÃO DO COMITÊ DE COORDENAÇÃO E COMITÊ EXECUTIVO PARA A CONDUÇÃO DO PROCESSO DE ELABORAÇÃO E OPERACIONALIZAÇÃO DO PLANO MUNICIPAL DE SANEAMENTO BÁSICO - PMSB DO MUNICÍPIO DE ARAÇAI, NA FORMA QUE MENCIONA, E DÁ OUTRAS PROVIDÊNCIAS

ALESSANDRO GUIMARÃES SAMPAIO, Prefeito Municipal de Aracá/MG, no exercício das atribuições que lhe são conferidas pela Lei Orgânica do Município, em conformidade e na forma da legislação vigente, notadamente considerando a necessidade de elaborar o Plano Municipal de Saneamento Básico, nos termos da Lei Federal nº:11.445/2007;

DECRETA:

Art.1º- Fica instituído o Comitê de Coordenação, que é a instância consultiva e deliberativa responsável pela elaboração do Plano Municipal de Saneamento Básico, cujas atribuições são: discutir, criticar, avaliar e aprovar o trabalho do Comitê Executivo.

Art.2º- Fica instituído o Comitê Executivo, que é a instância responsável pela operacionalização do processo de elaboração do Plano Municipal de Saneamento Básico, cujas atribuições são: executar as atividades previstas no Termo de Referência (FUNASA), submeter os produtos ao Comitê de Coordenação e observar os prazos de execução.

Art.3º- Para a composição do Comitê de Coordenação previsto no artigo primeiro, ficam nomeados os seguintes membros:

GERALDO KENEDY FÉLIX GODINHO – COPASA;
CIBELE APARECIDA SOUZA - Secretária Municipal de Saúde;
EDUARDO LOPES PASSOS – Diretor do Departamento Municipal de Cultura e Preservação do Patrimônio Histórico-Cultural, Turismo, Esporte e Lazer;
IANDER DUTRA DIAS – Presidente do CODEMA;

PUBLICADO EM:
06 / 10 / 2014
DOE Edição 096
Assinatura



PREFEITURA MUNICIPAL DE ARAÇAI

Rua 1º de Março, 142 - Centro – CEP: 35777-000 – TELEFAX: (31)3715-6139
Home: www.aracai.mg.gov.br - e-mail: pmaracai@bol.com.br



Produto 1- Plano Municipal de Saneamento Básico



PREFEITURA MUNICIPAL DE ARAÇÁ

Rua 1º de Março, 142 - Centro – CEP: 35777-000 – TELEFAX: (31)3715-6139
Home: www.aracai.mg.gov.br - e-mail: pmaracai@bol.com.br



Associação Executiva de Apoio à Gestão
de Bacias Hidrográficas Peixe Vivo



Produto 1- Plano Municipal de Saneamento Básico

DIÁRIO OFICIAL ELETRÔNICO
MUNICÍPIO DE ARAÇÁ – MINAS GERAIS

Araçá, 06 de Outubro de 2014 – Diário Oficial Eletrônico Ano I – Número 091 – DECRETO Nº 2621/2014, A INSTITUIÇÃO E COMPOSIÇÃO DO COMITÊ DE COORDENAÇÃO E COMITÊ EXECUTIVO PARA A CONDUÇÃO DO PROCESSO DE ELABORAÇÃO E OPERACIONALIZAÇÃO DO PLANO MUNICIPAL DE SANEAMENTO BÁSICO - PMSB DO MUNICÍPIO DE ARAÇÁ, NA FORMA QUE MENCIONA.

DECRETO Nº 2621/2014

DISPÕE SOBRE A INSTITUIÇÃO E COMPOSIÇÃO DO COMITÊ DE COORDENAÇÃO E COMITÊ EXECUTIVO PARA A CONDUÇÃO DO PROCESSO DE ELABORAÇÃO E OPERACIONALIZAÇÃO DO PLANO MUNICIPAL DE SANEAMENTO BÁSICO - PMSB DO MUNICÍPIO DE ARAÇÁ, NA FORMA QUE MENCIONA, E DÁ OUTRAS PROVIDÊNCIAS

ALESSANDRO GUIMARÃES SAMPAIO, Prefeito Municipal de Aracá/MG, no exercício das atribuições que lhe são conferidas pela Lei Orgânica do Município, em conformidade e na forma da legislação vigente, notadamente considerando a necessidade de elaborar o Plano Municipal de Saneamento Básico, nos termos da Lei Federal nº: 11.445/2007;

DECRETA:

Art.1º- Fica instituído o Comitê de Coordenação, que é a instância consultiva e deliberativa responsável pela elaboração do Plano Municipal de Saneamento Básico, cujas atribuições são: discutir, criticar, avaliar e aprovar o trabalho do Comitê Executivo.

Art.2º- Fica instituído o Comitê Executivo, que é a instância responsável pela operacionalização do processo de elaboração do Plano Municipal de Saneamento Básico, cujas atribuições são: executar as atividades previstas no Termo de Referência (FUNASA), submeter os produtos ao Comitê de Coordenação e observar os prazos de execução.

Art.3º- Para a composição do Comitê de Coordenação previsto no artigo primeiro, ficam nomeados os seguintes membros:

GERALDO KEMEDY FÉLIX GODINHO – COPASA;
CIBELE APARECIDA SOUZA - Secretária Municipal de Saúde;
EDUARDO LOPES PASSOS – Diretor do Departamento Municipal de Cultura e Preservação do Patrimônio Histórico-Cultural, Turismo, Esporte e Lazer;
ANDREW DUTRA DIAS – Presidente do CODEMA;
JULIANA CHAVES SOARES – Técnica de Vigilância Sanitária.

Art.4º- Para a composição do Comitê Executivo previsto no artigo segundo, ficam nomeados os seguintes membros:

RICHELLE RODRIGUES DOS SANTOS- Engenheira Ambiental;
PABLO MILANO SANTOS LIMA- Gestor Ambiental;
PAULO AFONSO PEREIRA – COPASA;
ANTÔNIO CARLOS PINTO DE LIMA – Diretor do Departamento Municipal de Infraestrutura, Desenvolvimento e Transportes;
RAIMUNDO ALVES DE JESUS – Assessor de Gabinete da Prefeitura Municipal de Aracá;
LEONARDO HEINRIQUE DA SILVA DUTRA - Enfermeira Coordenador do ESF da Prefeitura Municipal de Aracá.

Art.5º- Os serviços prestados pelos membros integrantes dos Comitês de Coordenação e Executivo são considerados de relevância e de interesse público, não cabendo, portanto, nenhum ônus ao município.

Art.6º- Revogam-se as disposições em contrário.

Art.7º- Este decreto entra em vigor na data de sua publicação.

Aracá/MG, 06 de outubro de 2014.

Alessandro Guimarães Sampaio
Prefeito Municipal de Aracá

**ALESSANDRO
GUIMARAES
SAMPAIO:82674892
668**

Assinado de forma digital por ALESSANDRO
GUIMARAES SAMPAIO:82674892668
DN: c=BR, o=ICP-Brasil, ou=Secretaria da
Receita Federal do Brasil - RFB, ou=RFB e-
CPF A3, ou=(EM BRANCO), ou=Autenticado
por PRODEMGE, cn=ALESSANDRO
GUIMARAES SAMPAIO:82674892668
Dados: 2014.10.06 15:49:31 -03'00'

1

PREFEITURA MUNICIPAL DE ARAÇÁ

Rua 1º de Março, 142 - Centro – CEP: 35777-000 – TELEFAX: (31)3715-6139
Home: www.aracai.mg.gov.br - e-mail: pmaracai@bol.com.br



Produto 1- Plano Municipal de Saneamento Básico

COMITE DA BACIA HIDROGRAFICA DO RIO DAS VELHAS

LISTA DE PRESEÇA

REUNIÃO COM PREFEITURAS CONTEMPLADAS COM TUTORIA PARA PMSB.
CBH Rio das Velhas - Belo Horizonte, 14 de outubro de 2014 - 14 horas.



Nº	Nome	Telefone	Assinatura
16.	CATÃO, ALBERTO CUELMO DE AGUIAR	98915300 Cuelmo@velhas.gov.br	
17.	Elio Domingos Neto Município: CBH Velhas	(31) 3241 832 elio.domingos@cbhvelhas.org.br	
18.	Henrique Reis Prefeitura São Zé do Rio	(31) 9838-1107 prefeitura@cbhvelhas.org.br	
19.	Lucas Vilas Boas Município: CBH Velhas	(31) 3222-6550 lucas@cbhvelhas.org.br	
20.	Roberto R. de S. Dias Município: CBH Velhas		
21.			
22.			
23.			
24.			
25.			
26.			
27.			
28.			
29.			
30.			

PREFEITURA MUNICIPAL DE ARAÇÁ

Rua 1º de Março, 142 - Centro - CEP: 35777-000 - TELEFAX: (31)3715-6139

Home: www.aracai.mg.gov.br - e-mail: pmaracai@bol.com.br



Produto 1- Plano Municipal de Saneamento Básico

ANEXO 3: TERMO DE COMPROMISSO



TERMO DE COMPROMISSO

ELABORAÇÃO DO PLANO MUNICIPAL DE SANEAMENTO BÁSICO

Termo de Compromisso que entre si celebram o Município de Araçá, a Associação Executiva de Apoio à Gestão de Recursos Hídricos Peixe Vivo - AGB Peixe Vivo, o Comitê da Bacia Hidrográfica do Rio das Velhas – CBH Velhas.

O Município de Araçá, pessoa jurídica de direito público inscrita no CNPJ nº 18.116.111-0001/23, com sede na rua 1º de março 142, neste ato representada pelo prefeito, Senhor Alessandro Guimarães Sampaio, nacionalidade brasileiro, estado civil casado, profissão Serviço em Apropriação residente à rua Luís Rocha 180, bairro centro, CEP 35777000, portador da Carteira de Identidade nº MG 5863320, e do CPF nº 82674892669, expedido pela SSP-MG, conforme ato de posse ora anexo, a Associação Executiva de Apoio à Gestão de Recursos Hídricos Peixe Vivo - AGB Peixe Vivo, associação civil, pessoa jurídica de direito privado, sem fins lucrativos, entidade delegatária de funções de agência de bacia por meio do Contrato de Gestão nº 002/IGAM/2012 firmado com o Instituto Mineiro de Gestão das Águas - IGAM, situada a rua dos Carijós nº 166, 5º andar, Centro, Belo Horizonte/MG, CEP 30.120-060, CNPJ/MF nº 09.226.288/001-91, representada legalmente pela Diretora Geral **Célia Maria Brandão Fróes**, brasileira, casada, engenheira química, portadora do CPF nº 463.217.646-04, documento de identidade nº M-1.414.806, expedido pela SSP-MG, residente na rua Guaratinga nº 77, Belo Horizonte-MG e o Comitê da Bacia Hidrográfica do Rio das Velhas, doravante denominado **CBH Velhas**, representado pelo seu Presidente **Marcus Vinicius Polignano**, portador do CPF nº 456609136-87, documento de identidade nº M705677, expedido pela SSP-MG, residente na rua Dom Joaquim Silvério, nº984, Belo Horizonte-MG, resolvem celebrar o presente **Termo de Compromisso** para elaboração do Plano Municipal de Saneamento Básico (PMSB), considerando:

- i- A geração de recursos da cobrança pelo uso da água para investimentos na própria bacia hidrográfica;
- ii- A estratégia do CBH Velhas de priorizar, desde a aprovação da Deliberação Normativa nº 6/2011, o uso de recursos para apoiar os municípios na elaboração de Planos de Saneamento Básico;
- iii- A previsão pelo Plano de Aplicação Plurianual (PAP) da Bacia do Rio das Velhas de investimentos para elaboração de Planos de Saneamento Básico (item II.1.2) na bacia;
- iv- Os resultados da mobilização do CBH Velhas junto às prefeituras para que manifestassem interesse em participar de capacitação visando à elaboração de

1

PREFEITURA MUNICIPAL DE ARAÇÁ

Rua 1º de Março, 142 - Centro – CEP: 35777-000 – TELEFAX: (31)3715-6139
Home: www.aracai.mg.gov.br - e-mail: pmaracai@bol.com.br



Produto 1- Plano Municipal de Saneamento Básico



Planos de Saneamento Básico;

- v- As demandas de elaboração do PMSB que foram oficializadas pelas prefeituras ao CBH Rio das Velhas, por meio da divulgação da parceria entre o CBH Rio das Velhas, AGB Peixe Vivo e CREA.

Sujeitando-se, no que couber, às disposições legais e aplicáveis, mediante as cláusulas e condições a seguir, a AGB Peixe Vivo, a Prefeitura Municipal de Araçá, o CBH Velhas e o CREA – Minas, firmam o seguinte:

CLÁUSULA PRIMEIRA - DO OBJETO

O presente Termo de Compromisso tem por objeto firmar a cooperação entre a AGB Peixe Vivo, o Município de Araçá, o CBH Velhas e o CREA – Minas, com vistas à elaboração do seu Plano Municipal de Saneamento Básico, com recursos arrecadados com a cobrança pelo uso da água na bacia hidrográfica do rio das Velhas, a ser elaborado e validado pelo município após capacitação pelo CREA MG com o suporte de empresa tutora a ser contratada pela AGB Peixe Vivo, supervisionado e acompanhado pelo CBH Rio das Velhas e AGB Peixe Vivo. Para a efetivação da contratação do PMSB pela AGB Peixe Vivo, o Município de Araçá afirma não dispor de recursos de outras fontes para sua elaboração.

CLÁUSULA SEGUNDA - DAS OBRIGAÇÕES DAS PARTES

I. Compete à AGB Peixe Vivo:

- a) Elaborar o Ato Convocatório e o Termo de Referência para contratação de empresa tutora para elaboração do PMSB;
- b) Acompanhar e supervisionar a entrega dos produtos listados no Termo de Referência para elaboração do PMSB, dispondo equipe técnica qualificada, em conformidade com as exigências legais, para desenvolvimento dos trabalhos;
- c) Efetuar os pagamentos à empresa contratada, mediante validação dos produtos entregues;
- d) Aplicar as sanções necessárias em caso de não cumprimento dos prazos definidos, ou de requisitos quanto à qualidade do conteúdo dos respectivos produtos que compõem o Plano Municipal de Saneamento Básico, podendo até mesmo rescindir esse termo com o município;
- e) Garantir a operacionalização dos trabalhos até a conclusão da versão final do Plano Municipal de Saneamento Básico.

II. Compete ao Município:

2

PREFEITURA MUNICIPAL DE ARAÇÁ

Rua 1º de Março, 142 - Centro – CEP: 35777-000 – TELEFAX: (31)3715-6139
Home: www.aracai.mg.gov.br - e-mail: pmaracai@bol.com.br



Produto 1- Plano Municipal de Saneamento Básico



- a) Assinar o presente Termo de Compromisso, assumindo as responsabilidades cabíveis, previamente à contratação do PMSB;
- b) Designar dois técnicos da Prefeitura Municipal para receberem a capacitação a ser realizada pelo CREA MG, destacando que esses mesmos técnicos serão os responsáveis pela elaboração dos produtos que compõem o Plano Municipal de Saneamento, conforme consta do Termo de Referência;
- c) Dar aos técnicos designados as condições de permanência no local definido para realização do treinamento realizado pelo CREA, destacando que os técnicos participantes deverão ser sempre os mesmos objetivando a continuidade do processo de capacitação;
- d) Fornecer suporte técnico e disponibilizar informações e documentação necessárias à adequada execução dos trabalhos;
- e) Indicar técnicos dos órgãos e entidades municipais e dos prestadores de serviços da área de saneamento e de áreas afins ao tema para, em conjunto com a equipe da AGB Peixe Vivo e da empresa tutora contratada, compor o **COMITÊ EXECUTIVO**, instância responsável pela operacionalização do processo de elaboração do PMSB. Este **COMITÊ** deve ser constituído por representantes das instituições públicas e civis relacionadas ao saneamento, bem como por representantes de organizações da sociedade civil (entidades profissionais, empresariais, movimentos sociais, ONGs), além de representantes dos conselhos municipais, da Câmara de Vereadores, do Ministério Público, representantes do Sub Comitê de Bacia e outros;
- f) Disponibilizar espaço físico e apoiar a realização das reuniões e consultas públicas previstas e mobilizar para reuniões e consultas públicas previstas em Lei;
- g) Apoiar as ações de divulgação de todo o processo de elaboração do Plano.
- h) Estabelecer um cronograma de trabalho entre AGB Peixe Vivo, CBH Velhas, CREA e empresa tutora;

III. Compete ao CBH Velhas:

- a) Viabilizar a capacitação dos municípios por meio de parceria com o CREA, por meio das definições constantes no Termo de Cooperação assinado entre o CREA MG, CBH Rio das Velhas e AGB Peixe Vivo, em 11/03/2014 (em anexo);
- b) Apoiar as ações de divulgação de todo o processo de elaboração do Plano;
- c) Acompanhar a realização dos trabalhos;
- d) Participar do Comitê Executivo e das reuniões de planejamento com as partes.

3

PREFEITURA MUNICIPAL DE ARAÇÁ

Rua 1º de Março, 142 - Centro – CEP: 35777-000 – TELEFAX: (31)3715-6139
Home: www.aracai.mg.gov.br - e-mail: pmaracai@bol.com.br



Produto 1- Plano Municipal de Saneamento Básico



CLÁUSULA TERCEIRA - DO PRAZO DE VIGÊNCIA

O prazo da vigência do presente Termo de Compromisso será correspondente à vida útil do objeto do contrato, contado a partir da data de sua assinatura, podendo ser alterado desde que haja concordância entre as partes, o que será feito mediante termo aditivo.

CLÁUSULA QUARTA - DO ACOMPANHAMENTO

Ficam assegurados aos partícipes os direitos de acompanhar toda a execução dos trabalhos desenvolvidos, assim como questionar quaisquer eventualidades que desvirtuem o caráter intrínseco do mesmo.

CLÁUSULA QUINTA - DOS RECURSOS FINANCEIROS

Todos os gastos com a execução do objeto avençado ficam a cargo da Associação Executiva de Apoio à Gestão de Bacias Hidrográficas - Peixe Vivo, estando o Município desonerado com as despesas, exceto aquelas despesas inerentes ao cumprimento das obrigações assumidas neste Termo de Compromisso, em especial aquelas contidas na cláusula segunda, inciso II.

CLÁUSULA SEXTA - DA ALTERAÇÃO

O presente Termo poderá ser alterado, exceto quanto ao seu objeto, através de termos aditivos objetivando o seu aprimoramento.

CLÁUSULA SÉTIMA - DA RESCISÃO E DA RENÚNCIA

O presente Termo poderá ser rescindido a qualquer tempo, por denúncia de qualquer dos partícipes, comunicada ao outro, por escrito com antecedência mínima de 30 (trinta) dias, bem como pela inadimplência de suas cláusulas e condições, independentemente de interpelação.

4

PREFEITURA MUNICIPAL DE ARAÇÁ

Rua 1º de Março, 142 - Centro – CEP: 35777-000 – TELEFAX: (31)3715-6139
Home: www.aracai.mg.gov.br - e-mail: pmaracai@bol.com.br



Produto 1- Plano Municipal de Saneamento Básico



CLÁUSULA OITAVA - DA PUBLICAÇÃO

A Prefeitura Municipal de Araçá providenciará até o quinto dia útil subsequente à assinatura do presente Termo de Compromisso, a publicação, em forma de extrato, no Diário Oficial competente, em obediência ao parágrafo único do art. 61, da Lei nº 8.666/93.

CLÁUSULA NONA - DO FORO

Para dirimir quaisquer dúvidas durante a vigência deste Termo de Compromisso, fica eleito o Foro da comarca de Belo Horizonte - MG.

E por estarem justos e compromissados com as cláusulas e condições aqui pactuadas, assinam as partes do presente Termo de Compromisso em 03 (três) vias de igual teor e forma, perante as testemunhas abaixo identificadas, para que produzam os necessários efeitos legais.

Belo Horizonte, 11 de abril de 2014.



Alessandro Guimarães Sampaio
Prefeito Municipal de Araçá

Célia Maria Brandão Fróes
Diretora Geral da AGB Peixe Vivo

Marcus Vinicius Polignano
Presidente do CBH Velhas

Testemunhas:

Nome: Elio Domingos Neto
CPF: 101.973-446-90
RG: MG 13966-90

Nome:
CPF: 066 543126 00
RG: 46450024

5

PREFEITURA MUNICIPAL DE ARAÇÁ

Rua 1º de Março, 142 - Centro – CEP: 35777-000 – TELEFAX: (31)3715-6139
Home: www.aracai.mg.gov.br - e-mail: pmaracai@bol.com.br